سال سوم شماره یکصدوچهل ویکم
شماره مسلسل ۲۲۱
شنبه ۱۴ سرطان ۱۳۸۲ هـ.ش
۵ جمادی الثانی ۱۴۲۴ هـ ق
5 July 2003

DAILY ارادهٔ

د افغان نشراتي مرکز ملي خپلواکه ورځپاڼه
سال تاسیس ۱۳۷۹ هـ ش

PROPERTY OF ACKU

دافغاني او پاکستاني عسکرو نښته

بی بی سی:
دمهمندو په قبایلی سیمه کې ورمه شپه ماښام دافغانستان او پاکستان دعسکرو ترمنځ نښته شوی ده چې دمرګ ژوبلې په اړه معلومات ترلاسه شوی نه دی په روانه اونۍ کې دا دوهم ځل دی چې دغه نښتې پېښېږي درې ورځې وړاندې داسې یوه نښته شوې وه چې دسیمې دخلکو په وینا نږدې اووه کسه پکې ټپیان شوی وو.
دننګرهار دقول اردو قوماندان الحاج حضرت علی وایی چې پاکستان له څو ورځو راهیسې دپوځي مورچو په ټینګولو بوخت دی درنه وسله یې هم سیمې ته رانقل کړې ده او ۴۰ کیلو متره رانیږدې شوی دمرکزی حکومت له خوا یو پلاوی سیمې ته تللی دی چې څارنه وکړي او مرکزی حکومت ته رپوټ ورکړي.

هرات نه د مارشال فهیم ګټنه

د افغانستان دانتقالی دولت مرستیال اودفاع وزیر مارشال محمد قسیم فهیم هرات ته دخپل سفر په پای کې ویلی چې سیمه ییزو چارواکو ته یې د اداري اصلاحاتو دراوستلو او دپلازمینې دفرمانونو د منلو په ارتباط لارښوونې کړی دی فهیم نورو ولایتونو ته د سوله ساتو ځواکونو دتللو په اړه وویل: که چیرې سوله ساتی ځواکونه وغواړی دهیواد نورو ولایتونو ته لاړشي نو مرکزی دولت به یې حمایت وکړي.
خبر زیاتوی چې ښاغلی فهیم دامنیتی کړکیچ په اړه خبرې وکړې او سیمه ییزو چارواکو ته یې لازمې لارښوونې وکړې.

اخراج سومین ګروه پناهجویان افغان از بریتانیا

یک گروه چهل و چهارنفری پناهجویان افغان که از کشور بریتانیا اخراج شده اند، وارد کابل شدند. بیشتر این پناهجویان اخراج شده را، جوانان ۲۰ تا ۳۵ ساله و مجرد تشکیل می دادند که برای کار به بریتانیا رفته بودند.

بقیه ص ۲

پایان عملیات در زابل

مقامات محلی ولایت زابل از پایان درگیری های چهار روزه بین نیروهای دولتی و افراد طالبان خبر دادند. به گفته مقامات، دراین درگیری ها، نزدیک به ده تن از افراد طالبان کشته و شش نفر زخمی شده اند. همچنین گفته می شود که بیش از شانزده نفر از افراد طالبان در این درگیری ها توقیف شده اند. خالد پشتون سخنگوی والی قندهار گفت: "روز گذشته صدها سرباز دولتی از ولایت قندهار، برای شرکت در عملیات علیه طالبان به ولایت زابل اعزام شده اند". او گفت: "این درگیری، شب گذشته به شدت ادامه داشته است". آقای پشتون همچنین گفت: "انعده از افراد طالبان که گرفتار نشده اند، در کوه های "باره غر" بین ولسوالی های "شینکی" و "اته غر" مخفی شده اند و عملیات نیروهای دولتی در آن مناطق ادامه دارد". خالد پشتون افزود: "افراد گروه طالبان از مرز پاکستان گذشته و داخل خاک افغانستان شده اند". پیش از این، والی زابل نیز گفته بود که هفت صد سرباز افغان در کوه های شمال شرقی قندهار برای یافتن جنگجویان طالبان مشغول جستجو هستند. این جستجو، پس از یک هفته نبرد سنگین با گروهی صد نفره از اعضای طالبان صورت می گیرد. به گفته حمید الله خان توخی، والی زابل، سربازان دولتی تلاش می کنند تا شورشیانی راکه ازمخفیگاه خود در کوه های "باره غر" بیرون آمده اند دستگیر کنند.

عملیات تازه

نیرو های امریکا عملیات تازه یی را در مقابل طالبان و افراد مظنون به شبکه القاعده در مناطق جنوب شرق کشور راه انداخته اند.
دگرمن داگلس لیفورد سخنگوی اردوی امریکا گفت عملیات جدید بنام ردپناه در ولایت پکتیا و خوست براه انداخته شده است که هدف آن جلوگیری تشکل دوباره تروریزم و از بین بردن پناه گاه جنگجویان حمله کننده بر نیروهای حکومتی سازمان های غیر حکومتی و نیرو های ائتلافی میباشد، دگرمن از ارائه معلومات بیشتر خودداری کرد.
خبر می افزایدنیروهای افغانی و امریکایی معمولاً در ولایات جنوب شرقی واقع در مناطق نزدیک به پاکستان مورد حمله قرار میگیرد.

نن به دناټو ځواکونه افغانستان ته را روان شي

دناټو دځواکونو یوه مخکښه ډله به نن له جرمنی څخه دافغانستان په لور وخوځیږي چې په دې هیواد کې دناټو له خوا دسولې ددندې په ترلاسه کولو سره دکار لپاره تیاری ونیسي د پوځ دکمپیوتر د کار پوهانو یوه ډله به دتورنجنرال ګیتس ګیلمیروت په مشرۍ دناټو دفترونو لپاره دناټو کاریدونکی شبکه جوړه کړي ورو ورو به دناټو دسولې ساتونکی ځواک چې د ۲۵ هیوادونو سرتیری پکې شامل وی دلته راشي.
داپریل په میاشت کې دغې ټولنې په رسمی ډول پریکړه کړې وه چې دغه کار به په غاړه واخلي.

بقیه ص ۴

د لوی او بښونکی خدای په نامه

سرمقاله

جلو دزدی ها در شهر را بگیرید!

در کشور ما که به گفته مسوولین هر روز امکانات و سهولتهای بیشتری به منظور تأمین امنیت و حفاظت جان و مال مردم میسر میشود و نظم کاری اصولاً بیش از پیش فراهم میگردد دستگاه پولیس هر روز اقدامات و کار های موثر و سازنده یی را شاهد است.
با اینهمه مردم شهر به اشکال گوناگون بادزدی و سرقت اموال و اشیای گوناگون از سرقت خانه ها در روز و شب گرفته، تا دزدی موتر و وسایل آن و حتی وسایل و تأسیسات دولتی و ملی در مناطق مختلف شهر روبرو هستند.
این امر از چند جهت میتواند مورد بررسی و کاوش قرار گیرد، نخست اتموسفیر حاکمی که بر شهر و کشور از سالها به اینطرف مسلط است. یک اتموسفیر بی نظم خودسر پراز هرج و مرج است زیرا قانون حاکمیت خویش را از یکدهه و اندی بدینسو از دست داده است.
افراد و اشخاص با استفاده از جوموجود جامعه هر کاری را که دل شان خواستند انجام دادند خانه های مردم را تصاحب کردند، دارایی های مردم را غصب و تاراج نمودند، و اشخاص را باتهدید از حقوق قانونی شان به اشکال و انواع گوناگون محروم ساختند، زیرا عاملین این قضایا با داشتن روابط با مراکز قدرت در کابل اعم از اداری و خانواده گی و قومی به تاراج مردم پرداختند و قانون و مراجع قانونی با تأسف در مورد همواره سکوت و یا چشم پوشی کرده اند. زیرا منافع خودشان نیز در سایه چنین فضایی تأمین بوده است.
اینگونه افراد. به تصاحب دارایی های شخصی مردم اکتفا نکرده، بلکه به غصب و تاراج تأسیسات و دارایی های عامه و دولتی نیز پرداختند که مراجع مسوول و قانونی تا کنون از این پرداختن و روی آوردن به آن طبیعتاً طفره می روند، انگار آب از آب تکان نخوزده و هیچ چیز حیف و میل نگردیده است که نمونه های آن آنقدر فراوان است و اشخاص آن آنقدر آشکار و آفتابی که به اصطلاح چندین مستوفی هم به حساب آن رسیده گی کرده نخواهد توانست

بقیه ص ۴

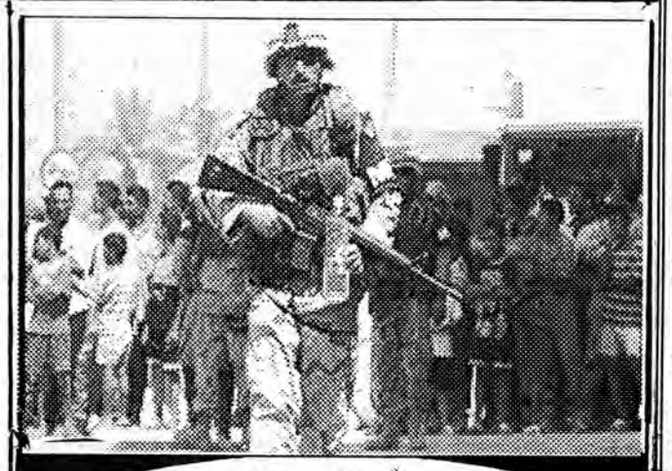

یک عسکر دیگر امریکایی کشته شد

اردوی امریکامی گوید در جریان دو حمله جداگانه در مرکز عراق در طول شب گذشته، سوار بر موتر، یک سرباز امریکایی کشته و دست کم ده نفر دیگر مجروح شدند. در بغداد، پایتخت عراق، یک سرباز امریکایی سوار بر موتر نظامی به ضرب گلوله یک تک تیرانداز کشته شد. در نزدیکی شهر بلد در شمال عراق نیز یک حمله راکتی به یک پایگاه نیروهای امریکا، ده سرباز امریکایی را مجروح کرد. یکی از سخنگویان نظامی امریکا گفت در نزدیکی و داخل این پایگاه وقوع انفجارهایی گزارش شده است. نیروهای امریکایی برای از بین بردن باقیمانده افراد وفادار به حکومت سابق عراق که مسوول بخش اعظم رشته خشونت های اخیر این کشور خوانده شده اند، در حال انجام عملیات گسترده ای در منطقه هستند. این حملات در حالی رخ داده است که نیروهای امریکا در عراق خود را برای جشن های روز استقلال امریکا آماده می کنند.

سرشماری ادامه دارد

مرحله مقدماتی سرشماری در کشور تا پایان دوره حاکمیت اداره انتقالی و برگزاری انتخابات در سال ۲۰۰۴ میلادی به پایان خواهد رسید.
رییس دفتر احصاییه مرکزی، در یک کنفرانس خبری گفت: هم اکنون در هفت ولایت افغانستان سرشماری مقدماتی جریان دارد.
او گفت: مرحله دوم سرشماری که در آن مجموع نفوس افغانستان با تفکیک زن و مرد درجه تحصیل، تعداد افراد شاغل، نوع شغل و تقسیمات کلیه نفوس افغانستان به گروه های مختلف سنی تکمیل خواهد شد، از سال ۱۳۸۶ هـ.ش آغاز شده و در سال ۱۳۸۶ هـ.ش به پایان خواهد رسید.
در مرحله اول سرشماری تنها مجموع افراد افغانستان، و تعداد افرادی که حق رای دارند، مشخص خواهد شد.
احمد علی وطنیار رییس دفتر احصاییه مرکزی گفت: هم اکنون در هفت ولایت افغانستان شمارش مقدماتی افراد پایان یافته و در حال حاضر در ولایات بدخشان، غور و بامیان این برنامه جریان دارد.

انجنیر قیام

افغانستان در آستانه قانون اساسی جدید

وطن عزیزما بعد از سالهای طولانی جنگ تحمیلی وبحران سیاسی، اجتماعی، اکنون بنابرارادهٔ ملی و بین المللی دوران صلح وبازسازی را آغاز نموده است. یکی از ویژگی های این مرحله که به آن دوره انتقالی اطلاق میگردد کار بالای قانون اساسی جدید درراستای بازسازی سیاسی کشور میباشد که پروسه آن آغاز شده است.

افغانستان بعداز استرداد استقلال، قوانین اساسی متعددی داشته است. از قانون اساسی مشروطه تا سلطنت استبدادی ودیکتاتوری های گروهی تحت نام جمهوریت، قوانین اساسی گذشته که محصول رژیم های سیاسی ضد ملی ومخالف مشارکت مردم درحیات سیاسی، اقتصادی، اجتماعی وفرهنگی کشور بوده، یکی از عوامل عمده حقوقی وسیاسی بحران افغانستان بشمار میرود اساسا مبارزه مردم ما در برابر رژیم های متعدد خود کامه ومستبد وبخاطر تشکیل دولت حقوق بنیاد دموکراتیک، روح جنبش های سیاسی معاصر کشور را تشکیل میدهد که بعدا بنابر طولانی شدن چنین مبارزه وبقای استبداد دراشکال جدید، بحران کشور ابعاد وسیعتر یافته وزمینه های مداخلت وتجاوزات خارجی مساعد گردیده است بناء در اوضاع جاری کشور تدوین و تصویب قانون اساسی جدید که چگونگی تشکیل وفعالیت دولت و موضوع حقوق، آزادی ها ومکلفیت های شهر وندان کشور را در پرتو ارزش ها و اصول دموکراسی، حقوق بشر، واقعیت های تاریخی و فرهنگی کشور ومقتضیات عصرمعین خواهد ساخت، دارای اهمیت سرنوشت سازبوده وآینده صلح وثبات، وحدت ملی، دموکراسی، ترقی ورفاه افغانستان، مستقیما به آن مربوط میباشد.

امروز ودر آینده، کشور مابه وحدت سیاسی واداری در محور دولت مرکزی واحد، نیازمبرم دارد. زیرا بیش از دو دهه میشود که دولت در افغانستان میان جناح بندی های سیاسی، نظامی، فرماندهان وامرای محلی، تقسیم وتنزل یافته است. چنین وضعیت ضربت شدیدی بر وحدت سیاسی واداری کشور، یگانگی وهویت ملی ملت ما وتباهی و سیه روزی مردم افغانستان انجامیده است. بناء تشکیل حاکمیت دولت مرکزی واحد ضرورت عمده وضع جاری میباشد.

دولت مرکزی واحد جهت تامین وتمثیل بیشتر دموکراسی ومشارکت مردم در قدرت میتواند اختیارات معین محلی را به شوراهای منتخب محلی بسپارد واین شورا هادر تطبیق پلانهای انکشافی وبهبود امور ساحات مربوط نقش وجایگاه موثر را احراز نمایند.

درنقطه مقابل دولت مرکزی واحد، امروز طرح سیستم ا داره فدرالی کشور قرار دارد. مشخصه مهم اداره فدرالی که درجهان تطبیق آنرا توجیه میدارند، ساختار های جداگانه قومی، جغرافیایی در قلمرو کشور واحد میباشد که افغانستان دارای چنان ساختار نمیباشد.

درکشور ما اقوام متعدد در واحد اداری جغرافیایی معین کنار هم قرار گرفته ودارای پیوند های محکم انسانی، اجتماعی واقتصادی هستند. بناء طرح سیستم اداره فدرالی نه تنها هیچ مشکل را حل وفصل کرده نمیتواند بلکه عواقب خطرناک ذیل را متوجه وحدت سیاسی، اداری ووحدت ملی افغانستان میسازد:

۱- سیستم اداره فدرالی باعث ایجادتغییرات اجباری در ساختارقومی جغرافیایی موجودکشور میگردد. زیرا اقوام معین درایالت معین نمیتواند جایگاه واثر مناسب در اداره وحیات سیاسی اجتماعی اقتصادی وفرهنگی داشته باشدو درآنجا احساس حرمان وبیگانگی مینماید. بدین اساس سعی میورزد با چنان ساختار مخالفت نماید ویا از آن ساحه خارج گردد که این خود ضربت جدی به وحدت ملی وحقوق اساسی هموطنان ما میباشد.

۲- سیستم اداره فدرالی وسیله موثر برای بقای جنگ سالاران وامرای خودکامه محلی درچوکات جدیدمنحیث ملوک الطوایف درمناطق مختلف کشور میشود. زیرا درشرایط موجودآنان ازثروت وقدرت فراوان برخوردارهستند. این مسئله درست درمقابل خواسته های انسانی ودموکراتیک مردم افغانستان برای تغییر وتحول در کشور قرار دارد.

۳- افغانستان بیشترین سطح کشیدگی، منازعات واشتراکات سرحدی را بادول همسایه دارد این حالت به اضافه نفوذ که کشورهای همسایه درمناطق سرحدی مادارند میتواند برفوه فرار ازمرکزودردراز مدت به تجزیه کشور بیانجامد.

- ایجاد سیستم جمهوری پارلمانی متکی برتفکیک قوا وپارلمان دواطاقه اعم از مجلس نمایندگان ومجلس سنا که دومی صرفاً نمایندگی از ولایت کشورنماید، موافق با اصول وارزش های دموکراسی، دولت مدرن وشرایط کشور ما میباشد.

همچنان تدویرلویه جرگه منتخب برای تصویب قانون اساسی انتخاب رئیس جمهور کشور وتشکیل شورای قانون اساسی به تفکیک صریح قوای ثلاثه کمک نموده موافق با اصول دموکراسی ومقتضیات کشور ماست.

پلورالیزم سیاسی واجتماعی جهت تشکیل وفعالیت احزاب وسازمانهای اجتماعی وشرکت آنان درحیات کشورمطابق به واقعیات موجودافغانستان واصول دولت مدرن است.

وطبعیتاً باید بسوی سیستم دو حزبی راه یابد نه بااجبار وپیش داوری ها

چگونگی رابطه دولت بادین مبین اسلام ازاهم مسایل کشور ماست. بناء درحالیکه ازمنابع دینی درپهلوی خرد نقاد بشری در پروسه تقنن کار گرفته شود، اما به هیچ صورت به استفاده ابزاری از دین منحیث حربه سیاسی جداً مجال داده نشود. تا دیگر تجربیات تلخ سالهای گذشته تکرار نگردد.

- تامین وحدت ملی متکی بر برابری حقوقی ومشارکت سیاسی، اقتصادی، اجتماعی وفرهنگی همه اقوام افغانستان اصل مهم وحیاتی برای کشور ما بوده وهمزمان باآن ضرورت است تا به توسعه سریعتر مناطق عقب مانده توجه جدی مبذول گردد.

رفاه اجتماعی ازطریق تامین خدمات فعال اجتماعی، بیمه صحی، همه بیکاری بیمه مستمندان وآسیب رسیده گان وغیره در قانون اساسی پیش بینی وتضمین گردد. چنین سیاست اجتماعی برای ملت رنجدیده افغانستان که درسخت ترین وضع زندگی قرار دارند، حتمی و اجتناب ناپذیر است وبه ثبات اجتماعی میانجامید.

- سیاست اقتصادی کشوربایدمتوجه کاربردهمه توان مندی های مادی ومعنوی افغانستان در جهت رفع عقب ماندگی مهلک موجود، قرار گرفتن کشور درقطار ممالک پیشرفته اقتصادی- اجتماعی جهان ورفاه مردم ما باشد.

سیستم اقتصادی مارکیت آزادو رقابت آزاد رهکشای سیاست اقتصادی فوق بوده وآزادی اقتصادی، همگام بامالکیت چند سکتوری وجلوگیری ازانحصارات اقتصادی، متضمن ارتقاء سطح تولید وتوسعه اقتصادی افغانستان است.

تامین مالکیت د ولت برمنابع طبیعی، جنگلات، چراگاه ها، بندها، راه ها و بنادر، منابع انرژی آبدات وآثار تاریخی و فضای کشور یکی از اهداف مهم مردم افغانستان بوده وباید درقانون اساسی جدید تسجیل گردد.

بازسازی وانکشاف متوازن کشور بشمول تصدی های دولتی که نباید ازطریق خراج خصوصی گردد متکی برمنابع داخلی وکمک های بی شایبه بین المللی ومدیریت سالم عمده ترین وظیفه دولت دربخش اقتصاد راتشکیل میدهد.

تامین سیستم واحد گمرکی ومالیاتی، متناسب بااهداف توسعه اقتصادی و رفاه اجتماعی یکی ا ز اصول مهم درعرصه اقتصاد کشور است.

رعایت الزامات حفاظت از محیط زیست در پروسه توسعه اقتصادی، اجتماعی پیش بینی ومساعد گردد.

- تابعیت واحد شهر وندی کشور اعلام، از تبعید شهر وندان افغانستان به خارج جلوگیری و شهروندان ما در خارج تحت حمایت دولت قرار گیرند

- حقوق اساسی مردم افغانستان بدون تبعیض وامتیازمبتنی براعلامیه جهانی حقوق بشر تضمین گردد و به الزامات فرهنگی وسنتی اجازه داده شود تا این حقوق را محدود سازد.

- از آزادی های فردی، اجتماعی وسیاسی حفاظت صورت گیرد.

- شهروندان کشوربه اجرای مکلفیت اساسی شان دردفاع ازاستقلال تمامیت ارضی، حاکمیت ملی ومنافع ملی افغانستان متعهد دانسته شوند.

- پیروی ازاصل سیاست خارجی آزاد متکی برمنافع ملی، عامل موثر تقویت استقلال، حاکمیت ملی تمامیت ارضی افغانستان میباشد.

چنان آزادی در سیاست خارجی در قانون اساسی جدیدکشور پیش بینی گردد تابااستفاده از آن دولت افغانستان بتواند مطابق به اوضاع داخلی وبین المللی به سود صلح وثبات، وحدت ملی، دموکراسی ورفاه مردم افغانستان بهره گیری نماید.

نگرانی از محاکمه مظنونین تروریزم درامریکا

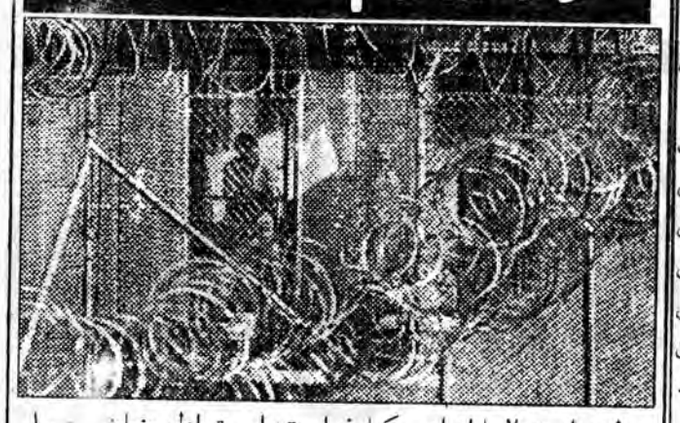

دولت استرالیا از امریکا خواسته است اطمینان حاصل کند خارجی هایی که در راستای اقدام امریک مبارزه با تروریزم دستگیر شده اند، در محکمه نظامی که قرار است تشکیل شود، به شیوه ای عادلانه محاکمه شوند.

این محکمه های نظامی پس از واقعه یازدهم سپتامبر سال ۲۰۰۱ برپا می شوند.

داریل ویلیامز، لوی خارنوال استرالیا گفت در مذاکرات مفصلی که با مقامات امریکا داشته، نگرانی های کشورش را در این زمینه مطرح کرده است.

گفته می شود دیوید هیکس، از اتباع استرالیا که بعد از دستگیری در افغانستان، بدون آنکه به وی اتهامی وارد شده باشد، در پایگاه گوانتانامو بسر می برد، از جمله شش زندانی است که جورج بوش، رییس جمهور امریکا گفته است می توانند در محکمه نظامی محاکمه شوند.

قرارداد بزرگ با پاکستان

پرویز مشرف، رئیس جمهور پاکستان، در آخرین بخش از سفر رسمی خود به امریکا، بریتانیا، آلمان و فرانسه در پاریس به سر می برد.

او یک قرارداد سه میلیارد دالری با شرکت نفتی توتال فرانسه امضا کرده و با ژاک شیراک، رئیس جمهور و دومینیک دو ویلپن، وزیر خارجه فرانسه دیدار کرده است. او این گفتگوها را عالی توصیف کرد.

ملموس ترین نتیجه این سفر تاکنون امضای یک قرارداد عمده نفتی میان پاکستان و شرکت نفتی توتال فرانسه بوده است. ارزش این پیمان به سه میلیارد دالر سر می زند و براساس آن شرکت توتال قرار است اکتشاف گاز و نفت در آب های سواحل جنوبی پاکستان را آغاز کند.

- اسلام آباد احتمالاً از این قرارداد استفاده خواهد کرد تا به سایر سرمایه گذاران بالقوه نشان دهد که پاکستان مکانی امن برای کسب و کار است.

اخراج پناهجویان...

آنها به خاطر اخراج خود از بریتانیا بسیار خشمگین بودند و می گفتند که با صرف زمان و پول زیادی خود را به بریتانیا رسانده بودند و اینک با دست خالی بازگردانده شده اند.

گل رحمان یکی از این اخراج شدگان ادعا می کند پولیس بریتانیا وقتی او را دستگیر کرده است، حتی به او فرصت نداده تا پول پس انداز خود را از بانک برداشت کند.

شمار دیگر از پناهندگان نیز ادعا می کردند که به آنان فرصت داده نشده است تا لوازم و اثاثیه منازل شان را با خود بیاورند.

پناهندگان اخراج شده، همچنین به حامد کرزی رییس دولت انتقالی افغانستان نیز اعتراض داشتند که چرا در شرایطی که هنوز در کشور زمینه کار و فعالیت اقتصادی فراهم نیست، برای بازگرداندن آنها توافق کرده است.

بیشتر این جوانان از ولایات افغانستان بودند و هیچ کس در میدان هوایی به استقبال آنها نیامده بود.

سازمان بین المللی مهاجرت (IOM)، مسوولیت رساندن این جوانان را تا شهرها و مناطق شان به عهده گرفته است.

شکوهی

چرا ادارات وظیفهٔ محوله خود را انجام نمیدهند؟

میگویند: آب زنده گی است.

پس بیایید بگوییم که ما در کشور خود از زنده گی بی بهره هستیم و بدنبال زنده گی سرگردان! این در حالتیست که الحمد الله باران فراوان باریده و اثرات خشکسالی هم تا حدود زیادی برطرف گردیده است.

مردم بیچاره و بر گشته از مهاجرت هر روز پگاه و بیگاه، چاشتگاه و شبانگاه دنبال یک فورت آب نوشیدنی باسطل و دولچه و آفتابه کوچه به کوچه ویلان هستند.

در برخی از نقاط شهر که موجودیت نل اصلاً به ذره بین هم دیده نمیشود، مردم به شکل زاغ و زنبور ساعتها برسر یک پمپ آب منتظر میمانند.

شاید، مسأله کم آبی مطرح باشد، اما مردم ما از مدتها به اینسو و همیشه بابی آبی روبرو هستند و از بی آبی رنج میبرند، این بی آبی اگر از دیگر جهات باشد که هست، اما از درک بی آبی دیگر غیر قابل تحمل میشود؟

دراین حالت؛ و در وضعیتی که دستهای ما به سوی خارجیهای داخل کشور و از آن گذشته به سوی تمام دنیا دراز است و مسوولین باسخن گفتن مردم را مشغول ساخته اند و همواره از بازسازی دم میزنند، مگر هیچکس مخصوصاً ادارات مربوط به این قضیه توجهی ندارد. در چنین موارد، ممکنست پاره یی از مشکلات موجود باشد، ولی معلوم نیست که چرا این مسوولین در وظایف شان که زنده گی و حیات مردم به آن وابسته است. امروز و فردا می کنند و بهانه می آورند. اگر یک وزارت ویا یک ریاست نتواند چنین یک کار اهم وحیاتی را تا کنون هزار و یک پلان و پروژه و صد ها هزار جلسه و ملاقات و نشست و ردوبدل اسناد را در تلویزیون و در تصاویر مطبوعات می بینیم مگر وظیفه آبرسانی و مشکلات آب آشامیدنی مردم همچنان بادشواریهای توأم است.

افسوس که یک چنان مراجع باز دراین فصل گرما باوجود زمینه های فراوان کمک کشور های انساندوست کمک کننده انجام ندهد، معلوم نیست، چه وظیفه یی را انجام میدهند.

خواست کننده نیست که این ادارات و مسوولین راباری مورد باز خواست وپرسان قراربدهد مقامات یکنیم سال است که از باز سازی دم میزنند، مگر هیچ کاری را به سامان نمی رسانیده معلوم نیست سرنوشت این بی بازخواستی هاوندانم کاری ها و عدم انجام وظیفه، به کجا خواهد کشید؟ کسی نیست که به این آقایان بگوید که شما در برابر مردم مسوولیت دارید، اگر همین وظیفه محوله را انجام نمیدهید، پس اینهمه ادارات عریض و طویل و موترهای آخرین سیستم و نامهای بلند بالاکدام درد مردم را دوا خواهد کرد؟ آیا لازم نیست که بگوییم عدمش به زوجود!؟

زنده گی در هنر

متصدی صفحه: زحل

غزل په پښتو ادب کې

غزل په عروضي اشعارو کې راځي او په پښتو شاعرۍ او ادب کې دمیلمه حیثیت لري خو دغه میلمه دمیلمه پالو پښتنو په زړه کې د ومره اوچت وینو چې که څوك دغزل خلاف څه ووایي نوهغوی چې نوی یې په شاعرۍ پیل کړیدی دمچیو په شان په سړي پورې ونښلي او تر هغه ورپسې وي چې لاسونه ئې غوږ ته نه وي وړي.

خو دا په هرحال منل په کار دي چې غزل پښتو شعر او ادب ته دمیلمه په توګه راغلي اودپښتو شاعرانو په زړونو کې چې ورننوت نو هلته کیناست او دټول عمردپاره په کې پاتې شو

په زړه راننوتی ځای دې ونیو پاره په کې کیناستې پاتې شوې دټول عمر لپاره پکې

له دې مخکې غزل ځکه په پښتو کې نه و چې له ښځو سره دبیګانه سړی خبرې ناممکنې وې او که دغه راز حالت به ولیدل شو ددواړو سزا ټوپك ټاکله په اوسنی وخت کې حمزه صاحب دغزل پلار او دغزل بابا شو. لکه چې وایي:

ستا په اننګو کې دحمزه دوینو سره دی

ته شوې دپښتوغزله ځوان زه دې بابا کړم

دغزل دغه بابا غزل دپښتو او پښتونوالی په لاره سیخ کړه چې پروفیسور محمد نواز طائر دپښتو په غزل کې دحمزه بابا مقام داسې ښودلی دی:

"هغه په یووخت کې دپښتو په ادبي دنیا کې دابوالمراد امیر حمزه شینواری په نوم خپل متعارف کړی و. بیادهغه فن او دهغه مسلك هغه مقام ته ورساوه چې دپښتو دغزل پلار او دغزل بابا ورته وویل شول.

بیشکه چې حمزه بابا خپل ژوند دپښتو ادب بالخصوص دپښتو غزل دحسن او ښکلا دتزئین او سینګار دپاره وقف کړی و. دهغه مزاج او میلان دغزل دپاره دومره موزون و چې هر غزل یې او بیا دغزل هر شعر ئې منتخب ا و منفرد و. هغه پښتو غزل دعام او روایتي ډګر نه دپښتونوالی په ډګر داسې سم کړ وچې حسن او رنګینی یې هم ورله قایم او وسائل او پښتني اخلاق، اقدار، اطوار اودپښتو روایات یې په کې هم ورځای کړل. یقیناً چې دپښتو دادبیاتود نقدو نظر خاوندان ټول داسې چې حمزه بابا غزل پښتون کړیدی او دپښتونوالي ټول ښایستونه. ټولې خوبیانې او ټول صفات یې ددې په ځولۍ کې اچولې دی ځکه پښتو غزل دحمزه نه مخکې دنورې دنیا او نورو ژبو دغزل نه منفرد او ممیز شویدی.

محترم ډاکتر راج ولی شاه خټك وایي:

دحمزصاحب دقومیت په بڼه کې لوی شاعر او دحمزه صاحب ملګری اکرام خان فاروق شینواری. لیکي:

دحمزه په رنګینه او فلسفیانه شاعرۍ کې که هرڅو دتغزل رنګ غالب اودتصوف پرتودې ولې هغه بیادبې غرضه اود تعصب نه پاك قومیت د ډیر ژور او عمیق طرز وانداز نه خالی نه دی او په ډیر دقیق او باریك بیان یې دقوم دخودۍ احساس او مروت نه ډکه نفسیاتي او احساسي نقشه را کښلې ده او هیڅکله یې په دې اړه دقوم داحساس کمتری او پست ذهنۍ خیال ته ځای نه دی ورکړی. او په هر حالت کې دملت اولوالعزمۍ او لوړ همتۍ نه ناامیده نه دی.

نوربیا

چالش همزبانان

"همزبانی و بی زبانی" کتاب تازه محمد کاظم کاظمی شاعر ونویسنده آشنا وخوب از چاپ بیرون آمده است.

"همزبانی و بی زبانی" حاوی مباحثی است درباره زبان فارسی افغانستان و مشکلات آن. در این کتاب یک سلسله دیدگاههای بحث انگیز وخلاف عادت همیشه فارسی زبانان افغانستان وایران مطرح شده است.

نقطه تأکید نویسنده، ناآگاهی مردم ایران از وضعیت همزبانشان در خارج از این کشور ونیز بدبینی وسوءظن فارسی زبانان افغانستان نسبت به همزبانان ایرانی است. او کوشیده است با ارائه شواهد و مدارک کهن ، راههایی برای تفاهم بیشتر میان همزبانان پیدا کند.

یکی از مسایلی که با باور نویسنده مانع این تفاهم شده است، دو نام داشتن یک زبان در دو کشور است. او با شواهدی از ادب کهن و پژوهشهای معاصران نشان داده است که ضرورتی ندارد یک زبان در دو کشور دونام "دری" و"فارسی" داشته باشد و براین اساس، این باور عام راکه زبان مردم افغانستان دری و زبان مردم ایران فارسی است، مورد تردید قرار داده است.

اوهمچنان برسر انتساب مفاخر فرهنگی کهن به ایران کنونی، چالشی مفصل با همزبانان ایرانی انجام داده و براین تأکید کرده است که ایرانی نامیدن مفاخر فرهنگی کهن، یکی دیگر از زمینه های عدم تفاهم میان همزبانان بوده است.

بخش عمده ای از کتاب نیز به پیشنهاد های نویسنده برای بهسازی زبان فارسی در افغانستان و ضرورت استفاده همزبانان از تجربیات همدیگر اختصاص یافته است.

کتاب همزبانی و بی زبانی دارای این بخشهاست: بیان همزبانی، یک زبان ودو نام، افتخارات فرهنگی، دادوستدهای زبانی و بهسازی زبان فارسی در افغانستان.

دربخش پیوستهای این کتاب نیز یک فهرست مفصل از واژه های متفاوت رایج در زبان فارسی دو کشور آمده است، با نظر سنجی ای که نویسنده از جمعی از فارسی زبانان ایران درباره آگاهی شان نسبت به وضعیت زبان فارسی در خارج از این کشور انجام داده است.

این کتاب در ۲۲۴ صفحه توسط محمد ابراهیم شریعتی افغانستانی دربهارسال ۱۳۸۲ در تهران انتشار یافته است.

بارسلون، صحنه پرجمعیت ترین عکس عریان

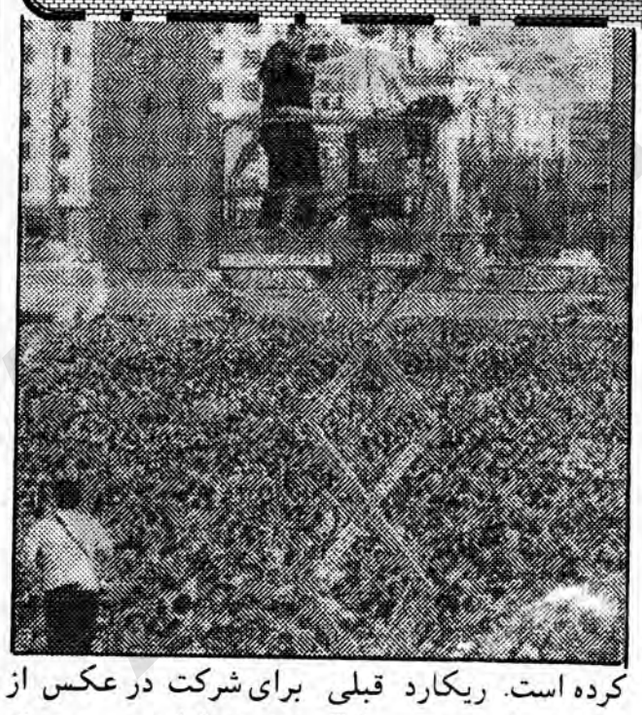

شمار بی سابقه ای از مردم شهر بارسلون روز هشتم جون در جاده ای در شهرتجمع کردند تا دربزرگ ترین عکس عریان جهان ظاهر شوند.

اسپنسر تونیک، عکاس امریکایی، هفت هزار نفر راقانع ساخت تا در جاده ای در مرکز بارسلون عریان شوند تا از آنها عکسی تهیه کند.

او این برنامه عکاسی را "بهترین" پروژه ای که تاکنون اجرا کرده است، توصیف کرد.

تونیک تاکنون چندین بار به اتهام کردار ناشایست ومسدود کردن تردد وسایل نقلیه درامریکا دستگیر شده است و پروژه های عمده خود را معمولاً در کشور های خارجی اجرا می کند.

گفته می شود مقامات بارسلون از این رویداد استقبال کرده اند

ا و رویداد های مشابهی در سائوپائولوی برازیل، مونترنال کانادا و ملبورن آسترالیا برگزار کرده است. ریکارد قبلی اوتهیه عکس از ۴۵۰۰ فرد عریان بود داو طلبان برای شرکت در عکس از ساعات اولیه صبح صف بسته بودند.

دارادې فلم ننداري ته کیښودل شو

دارادې افغانی سینمای فلم د فرهنګ او مدني ټولنې دمرکز او د افغان فلم په نوښت دلومړي ځل لپاره د پارك سینما په تالار کې ننداري ته وړاندې شو.

په تورو او سپینو پټیو کې دهیواد د سینما ګرانو دهنر محصول دارادې سینمایی فلم د 1370 کال په لومړیو وختو کې تولید شو او دپښتو د بحران له امله ننداري ته نه وړاندې شوی او اوس د یو زیات شمیر فرهنګیانو او سیلانیانو په ګډون ننداري ته وړاندې شو.

دارادې دانتباهی فلم مضمون د ماشومانو د تښتونې په باره کې دی چې په زړه پورې صحنې لري او دهیواد د مجرب سینما ګر موسی رادمنش په کارګرداني اودهیواد دبریالیو سینمایی لوبغاړو په برخې اخیستنې سره تولید شوی دی.

د اطلاعاتو او فرهنګ وزیر ډاکټر سید مخدوم رهین ددغه فلم دپرانستلو په وخت کې دارادې دفلم دکارکوونکو رول وستایه او په بیلابیلو دورو کې یې د هیواد د اوسیدونکو دتمدنونو،فرهنګونو او دهنری شهکاریو دژوروجړو په باب خبرې وکړې اوویې ویل:

دطالبانو دزماني دتورتم او شقاوت له دورې وروسته یو ځل بیا د بیان او مطبوعاتو دآزادۍ په رڼا کې په ټولنه کې دهنر دوستۍ، هنر پالنې او دهنری دودې زمینې برابرې شوې دي

دارادې فلم به په نړدې راتلونکی کې دښار دسینماګانو له لارې دسیلانیانو ننداري ته وړاندې شي.

بقایای جسد "نفرتیتی" زیباترین زن جهان پیدا شد!

دانشمندان در مصر می گویند ممکن است جسد مومیایی ملکه نفرتیتی، یکی از مشهورترین چهره های مصر باستان راکشف کرده باشند.

گروهی از دانشمندان معتقدند که ملکه نفرتیتی یکی از سه جسد مومیایی است که در محفظه سری یکی از مقبره های دره پادشاهان مصر کشف شده است.

این مقبره ابتدا در سال ۱۸۹۸ کشف و ثبت شد، اما مومیایی ها مهر و موم و ظاهرا به فراموشی سپرده شدند، تا این که بالاخره دانشمندان با حفاری به این محفظه رسیدند.

داکتر جونان فلچر، کارشناس فن مومیایی که این اکتشافات را با منابع مالی چینل تلویزیونی دیسکاوری هدایت کرده است گفت: "احتمال خیلی خیلی زیادی وجود دارد که این جسد مومیایی در واقع متعلق به خود نفرتیتی، ملکه فراعنه، باشد."

معمای محل دفن بقایای نفرتیتی، که شاید قدرتمندترین زن در مصر باستان بوده باشد، تا سالیان سال یکی از پردوام ترین اسرار علم باستان شناسی بود.

با این حال برخی کارشناسان می گویند بعید است این یافته بقایای ملکه نفرتیتی باشد مگر آنکه آزمایش های دی ان ای این مساله را ثابت کند.

ملکه نفرتیتی و شوهرش

فرعون آخناتن، در فاصله سال های ۱۳۵۳ تا ۱۳۳۶ قبل از میلاد در سلسله هژدهم حاکمان باستان مصر فرمان می راندند.

با این حال، تقریبا کلیه آثار نفرتیتی و شوهر "مرتد" او پس از تلاش نافرجام آخناتن برای سرنگون کردن معبد خدایان مصری و ستایش خدای خورشید، آتون به جای آنها، زدوده شد. اقدام آنها یکی از نخستین تلاش های شناخته شده بشر برای یگانه پرستی است.داکتر فلچر گفت پس از شناسایی یک کلاه موپوش، که در کنار سه جسد مومیایی پیدا شد به آنها علاقه مند شده است.

براساس مطالعات قبلی این کلاه از نوع "نوبیان" متعلق به شاهزادگان سلسله هژدهم حاکمان مصر بوده است.

معاینه دقیق تر بقایای مومیایی زن جوان تر نشان داد که او در گوشش دو سوراخ دارد، موهایش از ته تراشیده شده است، و خط ابروی کشیده و باریک او نقش آشکار اعضای خاندان سلطنتی را دارد.

دو جسد دیگر شامل یک پسر جوان و یک زن سالخورده تر هنوز شناسایی نشده است.

با این حال سایر دانشمندان نسبت به این مسأله که جسد مومیایی همان ملکه معروف مصر است ابراز تردید کردند.

سوزان جیمز، مصرشناس، گفت: "شواهد فیزیکی شناخته شده و منتشر شده پیش این اکتشاف، دلالت دارد که جسد نمی تواند متعلق به نفرتیتی باشد."

وی افزود: بدون مطالعات دی ان ای، اظهار اطمینان نسبت به این که جسد متعلق به نفرتیتی است تنها نشانه "دلخوشی" است

با یک فیصله دسترخوان های مالی ولسوالان هم رنگین شد

قبلا درروزنامه اراده مضامین تحت عناوین این بام را چرا دو هوا است؟ ومضمون دیگری جناب وزیر صاحب مالیه پاسخ خواهند داد؟بدست نشرسپرده شد سوال اینجاست که آیا مقامات مسوول (رئیس جمهور کرزی وتیم کاری شان) که درراس حکومت داری قرار دارند باوصف مصروفیت های زیادی فریاد ملت مظلوم را هم از طریق روزنامه ها ونشریه ها میشنوند یا خیر؟

بیائید اندکی مکث کنیم که چرا این مضامین به اطلاع عامه ومقامات رسانیده میشود. بخاطر اینکه در تصامیم وفیصله های که اتخاذ میدارند. تجدید نظر نمایند در حالیکه چنین نمیشود ومقامات به نفع شخصی وآرامی خود فیصله صادر مینمایند چنانچه در (مصوبه شماره ۱۳ ، ۱۳۸۲/۴/۲ مجلس عالی وزرا چنین آمده است: برطبق اجندا محترم علی احمد (جلالی) وزیر امورداخله گزارش مفصلی در رابطه به خرچ دستر خوان ولسوالان ارائه نمود که بعد از بحث همه جانبه اعضای محترم کابینه فیصله بعمل آمده تا ماهانه مبلغ (۲۰۰۰۰) افغانی خرچ دستر خوان برای ولسوالان اجرا گردد آیا عدالت اجتماعی همین است که از حق بیت المال به نفع شخصی خود استفاده کرد؟ درست که کار در ساحات مختلف کشور ادامه دارد وهمه تلاش می نمایند تا وطن ویران ما بازسازی گردد تا باشد مردم عذاب دیده ما آرام وراحت زیست نمایند، مگر نمیشوند که تا این حد از حق بیت المال استفاده کرد وضرور نیست داد ازعدالت بزنیم. در دوره خلافت حضرت عمر (رض) یک مقدار اموال به دست آمد و همه به بیت المال تعلق گرفت ازجمله یک مقدار تکه آن به مردم طور مساویانه تقسیم گردید. روز بعدش حضرت عمر(رض) در مجلس مردم اشتراک کرد وروی مسایل مربوط صحبت مینمود یک نفر از جابلند شد وخطاب به حضرت عمر(رض) کرد که قد شما بسیار بلند است تکه که بخودت رسیده لباس جور نمیشد لطفاً جواب دهید که متباقی آنرا از کجا بدست آورده اید و این لباس مکمل را ترتیب کردی؟ حضرت عمر روبه عبدالله پسر خود کرد وگفت که جوابش را ارائه دارید. عبدالله گفت از اینکه تکه ها طور مساویانه تقسیم شده وبه سبب اینکه قد پدرم بسیار بلند است وتکه تقسیم شده کفایت اش نمیکرد من سهم خویش را به پدرم دادم. روحیه آنها در برابر مال بیت المال اینگونه بود و در آنوقت دموکراسی هم موجود بود ومردم آزادانه وبدون هراس سوالات خویش رابه خصوص در مورد اموال بیت المال از مقامات مینمودند و حالا ما هم حق داریم از شما شخص رئیس جمهور کرزی وتیم کاری شما جواب قناعت بخش راطور فاکتوارو جز وار طلبگار شویم بشرط آنکه، حاشیه روی ننمائید وروی اصل و واژه شفافیت که شعار خود شماها است پاسخ دهید.

در مجموع در سطح کشور ۳۵۵ ولسوالی درج است و ۳۵۵ ولسوال در آن مصروف کارانند وطور ماهوار(۷۱۰۰۰۰۰) افغانی و سالانه (۸۵۲۰۰۰۰۰) افغانی اجرای خرچ دسترخوان میشود اگر این پول واقعاً به نفع مردم وبازسازی وطن اهمیت دارد خیر، واگر ندارد ضرور نیست تا این رقم پولی گزاف را به ایشان تادیه نمائید و طوریکه مشاهده میگردد همه در جیب ها میریزد.

باید خاطر نشان ساخت این چنین فیصله ها بسیار زود وعاجل جنبه عملی را بخود می گیرد مگرسایر تصامیم وفیصله های راکه صادر نموده اید چرا تطبیق وعملی نمیگردد؟

وهمه مشکلات منابع عایداتی راروکش میکنند درحالیکه پرداخت این رقم پولی منبع عایداتی را احتوا نمیکند، ومثال را برای شخص رئیس جمهور کرزی وتیم کاری شان عنوان میکنم فرمان شماره (۱) ۱۳۸۲/۱/۶ که تاکنون تطبیق وعملی نشده است در مورد بودجه عادی وانکشافی سال ۱۳۸۲ دولت انتقالی اسلامی افغانستان که در اخیرآن چنین آمده است: (تمامی یادداشت های حاوی معلومات تفصیلی بودجه عادی وانکشافی ورهنمود وزارت مالیه منحیث بخشی ازین فرمان تائید است. وزارت ها وادارات دولتی موظف اند تا طبق آن عمل نمایند جداول ویاد داشت ها ضمیمه است.)

که درقسمت یازدهم رهنمود آن چنین آمده است: (شامل ساختن امتیازات در معاش کارمندان ((پرداخت ماکولات وبدل اعاشه ،کرایه موتر وامتیازات خاص دیگر شامل اصل معاش هر کارمند شود. به موجب آن وزارت مالیه مکلف به نشر جدول وهدایات درمورد تادیه معاشات به لوازم اجتماعی یعنی (چیزی بخود می پسندی به دیگران هم به پسند) طوریکه درطول حکومت اداره موقت واداره انتقالی درمورد بهبود وضع معیشتی واجرای بموقع معاشات کارکنان دولت بارها مسئولین منجمله رئیس جمهور کرزی تاکید وابراز نظر نموده مگر این وعه ها تطبیق نشده بناءً یکبار دیگر خواهان آنیم تا عدالت اجتماعی در عمل تطبیق گردد نی در حرف ونی به نفع مقامات که خود فیصله صادر میکنند.

بهتراست مسئولین دراینجا هدف از مسئولین اینست که (رئیس جمهور کرزی بخصوص تیم کاری شان که همه وزرا، روئسای مستقل ووالیان را در برمیگیرد از عقب کرسی جدید میباشد تا برویت آن اجرات صورت گیرد.))

درحالیکه یک ربع سال جاری سپری گردیده وربع دوم داخل شده است تاکنون این فرمان جنبه عملی را بخودنگرفته است چرا؟ هم چنان در مصوبه شماره ۱۳ ، ۱۳۸۲/۴/۲ مجلس عالی وزرا چنین آمده است:

((محترم رئیس دولت انتقالی اسلامی افغانستان یکبار دیگر در اجرای به موقع معاشات کارمندان دولت بخصوص، درمرکز ولایات کشور تاکید نموده اضافه نمودند که تمام فیصله های دولت بدون کدام تعلل به منصه اجرا قرار گیرد.))

طوریکه گفته آمدیم ماهم خواهان جنبه های عملی فیصله ها وتصامیم میباشیم و از طرف دیگر خواهان، عدالت های خویش برای (۲۰) دقیقه دریکماه یک مراتبه رفع زحمت فرموده از شعبات بخش های مربوط کنترول نمایند وهم از مشکلات کارکنان دولت جویا شوندزیرا طوریکه دیده میشود همه خود را در دفاتر قید کرده اند ویک کارکن دولت بصورت نارمل نمیتواند مسئولین درجه یک خویش را یعنی وزرا را ملاقات ومشکلات را درمیان گذارد ،زیرا عبور از موانع کار ساده نیست بخاطر اینکه در گذشته وزیریک سکرتر داشت حالا به ده نفر میرسد وآن هم مسئولین امنیتی ومحافظینی که بعضاً در کار ادارات تشبث مینمایند وخودرا صلاحیت دار اداره (وزارت) درامور اداری میدانند خواست ما از شما این است تا درپرابر همه یکسان محاسبه و برخورد نمائید.

جلوی دزدی ها را...

به عنوان نمونه از موتر های دولتی، سامان آلات و مفروشات و پرده های عمارات مهم دولتی میتوان یاد کرد، البته بدون شک در آن سالهای رستا خیز گونه چون فتوای ترشی زده و مالش تاراج خود بخود جریان یافته بود، باوجود اعلان عفو عمومی از سوی دولت عبوری این تاراج به شدت ادامه یافت وگویا اینکه مردم ما در شرایط امروز، از حوادث مشابه آن در رنج اند هر روز دهها قضیه، دزدی اتفاق می‌افتد و از دزد و سارق نشان پایی نمیتوان یافت، اگر از دهها مورد یک نمونه آنرا خاطر نشان کنیم دزدی شدن کیبل های برق زیر زمینی از زیر خانه های مکروریان ها در روز روشن در تمام مکروریانها، در هرهفته اتفاق می افتد جالب اینست که مسوولین برج برق و مراجع امنیتی ازین جریانات بیخبر اند معلوم نیست که این دزدان راه بلد و آگاه از مقررات دزدی درین فضای دیموکراسی نه به دام می افتند و نه دستگیر میشوند و اگر چنین دزدانی خانه ها را به تاراج برده اند یا دستگیر نشده و نمیشوند یا اینکه اگر به وسیله مردم دستگیر شوند و یا شده اند هویت شان افشاء نشده و بعد از مدتی به کار بیخار خویش بی تشویش ادامه داده اند، زیرا نه از دست اندرکاران این "شغل شریف" کم می شود و نه تدابیر باز دارنده یی به این منظور اتخاذ میشود که برای مردم محسوس و قابل دید باشد. به فحوای سخن همیشگی مقامات و مسوولین دولت باید بگوییم پروا ندارد! این از ریخت و پاش واثرات ناشی از جنگ ۲۳ ساله است! گویا که قابل جلوگیری نیست.

د زیاتو کرایو غوښتنه او د خلکو ستونزې

سهراب دیدار

پدې شپو ورځو کې دختیځو ولایتونو زیاتره سیمې تودې او لاتودې شوې دي هغه اوسیدونکی چې دننگرهار مرکز دجلال آبا د په ښار کې او څیرمه سیمو کې اوسیږي دخپل اقتصادی زور په پام کې نیولو سره په واورو باندې دپټو غرونو لمنو او یا وران شوی کابل ته روان دی دارادې خبریال په جلال آباد کې دخپلو رپوټونو له برابرولو وروسته په جلال آباد کې دکابل اډې ته ځې ګوري چې دو ئې ۱۲ بجې دی ډیر مسافر نارینه ښځې او ماشومان کابل ته په موټرو کې دسپریدو په هیله راغلی دی هرڅوك د دزیاتوالی له امله ځانوته پکی وهی په اډه کې ډیر ګاډی ولاړ دی خو د کابل تګ لپاره تیاری نه ښئ. له جلال آباد څخه کابل ته دکاسټر کرایه ۱۱۰ افغانی ده که څه هم ډیره ده خو ټاکل شوې ده سره لدې دکاسټر او نورو ګاډوموټروانان په خپل سر له ټاکل شوی کرایې څخه زیاته غواړي. دنماینده ګی غړی خلکو ته وایی چې وروره کرایه ۱۱۰ افغانی ده لدې زیاته مه ورکوی که ځې لاړ به شی او که نه ځی ولاړ دی وی.

اصل ستونزه داده چې دموټروانانو دزیاتې کرایې دغوښتلو په صورت کې به سپرلی څه کوی؟ ایا انتظار وباسی ترڅو دموټرو څښتنان ټاکل شوی زیاتی کرایې ورکولو ته اړ شي؟

دکاسټر یو ډریور محمد یاسین وایی چې مونږ دومره ظالمان نه یو خو کله چې کابل ته ورسیږو مونږ هلته څلور پنځه شپې کوو او نوبت ځکه نه رارسیږي چې له کابل څخه جلال آباد ته څوك دومره نه راځي.

یو بل ډریور وایی: قسم په خدای چې پنځه شپې ما په کابل کې کړی او بیا هم بې نوبته راغلم او لس نفر مې په ۶۰ . ۶۰ افغانی او ۴ نفر مې په ۵۰ . ۵۰ افغانی راوړی دی. دارادې خبریال ددغې ستونزې دحل په هکله ترې وپوښتل وایی: نه پوهیږم دا ستونزه شته او باور لرم چې مونږ هرڅومره کرایه زیاته کړو سپرلی مجبور دی چې رایی کړي که نماینده ګی په مونږ فشار راوړی بانه ورته کوو چې موتر خراب دی.

خو زه فکر کوم چې داستونزه به داسې حل شي چې نماینده ګی تکت پلورنه شروع کړی اودچاسره چې دکوم ګاډی تکت وی په همغه کې به خیژی او ډریور باید دتګ په وخت کې سپرلیو ټوله کرایه له نماینده ګی څخه واخلی.

له جلال آباد څخه کابل ته په لاره کې پوره امنیت نیول شوی په هغو ځایونوکې چې پخوا به په زور له خلکو څخه روپۍ اخیستل کیدې اودخلکو غزت او پټ ترپښو لاندې کیده اوس امن ا وامنیت دی دسپرلی موټرې له ډار او ویرې پرته روان وي.

رپوټ لیکي چې له جلال آباد څخه کابل او دهیواد نورو سیموته له پیښورڅه دمهاجرو هیوادوالو په لس ګونو کورنۍ راروانې وي داسې ښکاري چې هغوی ته هم له لرې ددهل آواز ښه ښکاره شوی دی ښه دی چې دوی هم خپل وطن ته راغلل څو له نورو هیوادوالو سره دهیواد په بیا جوړولو کې ونډه واخلي او په خپل هیوادکې دیوه ښه ژوند څښتنان شي.

In This Issue:

1- Powel: US Should Not Interfere In Iran's Interior Affairs
2- One Killed For Having Connection With Al-Qaida
3- Increase In Car Rent On Kabul-Jalalabad Highway
4- Stop Robbery In The City
5- Fresh Operations In Paktia And Khost
6- Trip Of The Defense Minister To Herat
7- Clashes Between Afghan And Pakistani Forces
8- Life In Art

اراده
زیرنظر هیات تحریر انتشار میابد
موسس وصاحب امتیاز: حاجی سید داؤد
مدیر مسوول: ظهور افغان
اراده در ویرایش و پیرایش مطالب دست باز دارد
آدرس: پروان مینه (ایستگاه سینمای بهارستان سرک مسجد حاجی میر احمد خانه نمبر۹۵)
تلیفون موبایل: ۰۷۰۲۲۴۷۸۷ - ۰۷۰۲۷۹۳۰۴
روزنامه آزاد وملی نشریه مرکزنشراتی افغان
اندیشه وعقاید مطرح شده ازسوی نویسنده گان به خودشان مربوط است
کمپوز و دیزاین: صدیق الله "صادق" و محمد عارف
چاپ: مطبعه مرکزنشراتی افغان
قیمت یک شماره ۲ افغانی

ERADA Daily
Weekly Independent Publication, Publisher: Afghan Media Resource Center
Fuonder: Haji Sayed Daud, Chief Editor: Zuhoor Afghan
Mobil Phone: 070279304 Mobil Phone: 070224787
eradadaily@hotmail.com Engineerjamil_amiry@yahoo.com